

Αναθεωρημένη Περιγραφή
Συστήματος Πρωτοβάθμιου Ελέγχου
για Προγράμματα
Εδαφικής Συνεργασίας στην Κύπρο

Αρμόδια Αρχή Εξουσιοδότησης Επαληθευτών
Διεύθυνση Επαληθεύσεων και Πιστοποίησης
Γενικό Λογιστήριο της Δημοκρατίας
15 Σεπτεμβρίου 2020

Ευθύνες Κρατών Μελών που απορρέουν από την επιμερισμένη διαχείριση Κανονισμός 1303/2013 Άρθρα 72, 73, 74 & 122



Θέσπιση συστήματος για τη διαχείριση και τον έλεγχο των προγραμμάτων τους



Πρόληψη, ανίχνευση και διόρθωση **παρατυπιών**, συμπεριλαμβανομένης της απάτης



Προλαμβάνουν, ανιχνεύουν και διορθώνουν παρατυπίες και ανακτούν αχρεωστήτως καταβληθέντα ποσά καθώς και τόκους υπερημερίας



Όταν αχρεωστήτως καταβληθέντα ποσά σε ένα δικαιούχο δεν είναι δυνατόν να ανακτηθούν εξαιτίας **παραλείψεως ή αμέλειας από πλευράς ενός κράτους μέλους**, το εν λόγω κράτος μέλος είναι υπεύθυνο για την επιστροφή των σχετικών ποσών στον προϋπολογισμό της Ένωσης.

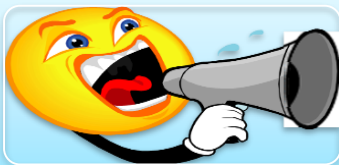

Ενημερώνουν την Επιτροπή για τις παρατυπίες που υπερβαίνουν τα €10.000 συνεισφοράς των Ταμείων και την κρατούν ενήμερη για τη σημαντική πρόοδο σχετικών διοικητικών και δικαστικών διαδικασιών.

Ποιος είναι ο ορισμός της παρατυπίας?

CPR 1303/2013 Άρθρο 2 (παρ.36)

«**παρατυπία**: κάθε παράβαση του ενωσιακού δικαίου ή του σχετικού με την εφαρμογή του εθνικού δικαίου, η οποία προκύπτει από πράξη ή παράλειψη οικονομικού φορέα που εμπλέκεται στην θέσπιση των ΕΔΕΤ, και η οποία ζημιώνει ή ενδέχεται να ζημιώσει τον προϋπολογισμό της Ένωσης με καταλογισμό αδικαιολόγητης δαπάνης στον προϋπολογισμό της Ένωσης»

Οικονομικός Φορέας]

CPR 1303/2013 Άρθρο 2 (παρ. 37)

- «οικονομικός φορέας» σημαίνει οποιοδήποτε φυσικό ή νομικό πρόσωπο ή άλλη οντότητα που λαμβάνει μέρος στην εφαρμογή της βοήθειας από τα ΕΔΕΤ, με εξαίρεση κράτος μέλος που ασκεί τα δικαιώματά του ως δημόσια αρχή

Δημόσιος Φορέας που δεν ασκεί Δημόσια Εξουσία]

Όταν το δημόσιο όργανο ενεργεί υπό μορφή που ρυθμίζεται από το αστικό ή το εμπορικό δίκαιο

Π.χ.
συγκεκριμένα
μέσω
συμβάσεων

Πράξεις που εκτελούνται υπό μορφή που διέπεται από το δημόσιο δίκαιο αλλά δεν έχουν άμεση και συγκεκριμένη σχέση με τη δημόσια αρχή

Δημόσιοι φορείς που υλοποιούν δράσεις όπως η κατασκευή / βελτίωση ενός οδικού δικτύου κατά τη διάρκεια ενός προγράμματος που χρηματοδοτείται από το ΕΤΠΑ ή που διοργανώνουν πρόγραμμα κατάρτισης στο πλαίσιο προγράμματος που χρηματοδοτείται από το ΕΚΤ

**Ο Δημόσιος Φορέας ενεργεί ως
Οικονομικός Φορέας**

Πότε μπορούν να ανακαλυφθούν οι παρατυπίες;



«Μετά την πληρωμή»
- αφαιρείται από
μελλοντική αίτηση
πληρωμής ή ΔεΔα
(**υπό όρους**)



«πριν από την
πληρωμή» -
αφαιρείται από την
τρέχουσα αίτηση
πληρωμής



Πριν ή μετά που η παράτυπη
πληρωμή καταχωρήθηκε στους
λογαριασμούς της Αρχής
Πιστοποίησης



Συνδυασμένο «μετά και πριν»:
καταχωρήθηκε μερικώς και
μελλοντικές δαπάνες επηρεάζονται
από την ίδια παρατυπία

Οικονομικές διορθώσεις από τα Κράτη Μέλη CPR, Άρθρο 143

Τα **κράτη μέλη** φέρουν την πρωταρχική ευθύνη για τη **διερεύνηση των παρατυπιών** την επιβολή των αναγκαίων **δημοσιονομικών διορθώσεων** και την επιδίωξη της **ανάκτησης** των σχετικών ποσών.

Σε περίπτωση **συστημικής παρατυπίας**, το κράτος μέλος επεκτείνει την έρευνά του για να καλυφθούν όλες οι πράξεις που έχουν ενδεχομένως επηρεαστεί.

Το κράτος μέλος λαμβάνει υπόψη τη **φύση και τη σοβαρότητα** των παρατυπιών και την οικονομική απώλεια και **εφαρμόζει αναλογική διόρθωση**.

Οι δημοσιονομικές διορθώσεις **εγγράφονται στους λογαριασμούς** από τη διαχειριστική αρχή για τη λογιστική χρήση κατά τη διάρκεια της οποίας αποφασίζεται η ακύρωση.

- Εάν η παρατυπία εντοπιστεί και διορθωθεί πριν την δήλωση δαπανών που υποβάλλει το κράτος μέλος στην Επιτροπή, τότε δεν χρειάζεται να γίνει αναφορά στους ετήσιους λογαριασμούς

Οι οικονομικές διορθώσεις συνίστανται στην **ακύρωση ολόκληρης ή μέρους της δημόσιας συνεισφοράς σε μια πράξη** ή επιχειρησιακό πρόγραμμα.

Το ποσό της συνεισφοράς που ακυρώνεται μπορεί να **επαναχρησιμοποιηθεί** από το κράτος μέλος στο ίδιο επιχειρησιακό πρόγραμμα, ΑΛΛΑ:

- Η συνεισφορά που ακυρώνεται δεν επιτρέπεται να επαναχρησιμοποιηθεί για καμία πράξη που αποτέλεσε αντικείμενο διόρθωσης ούτε, στην περίπτωση που η δημοσιονομική διόρθωση πραγματοποιείται λόγω συστημικής παρατυπίας, για πράξη που επηρεάστηκε από τη συστημική παρατυπία

Ποιοι μπορούν να εντοπίσουν παρατυπίες;

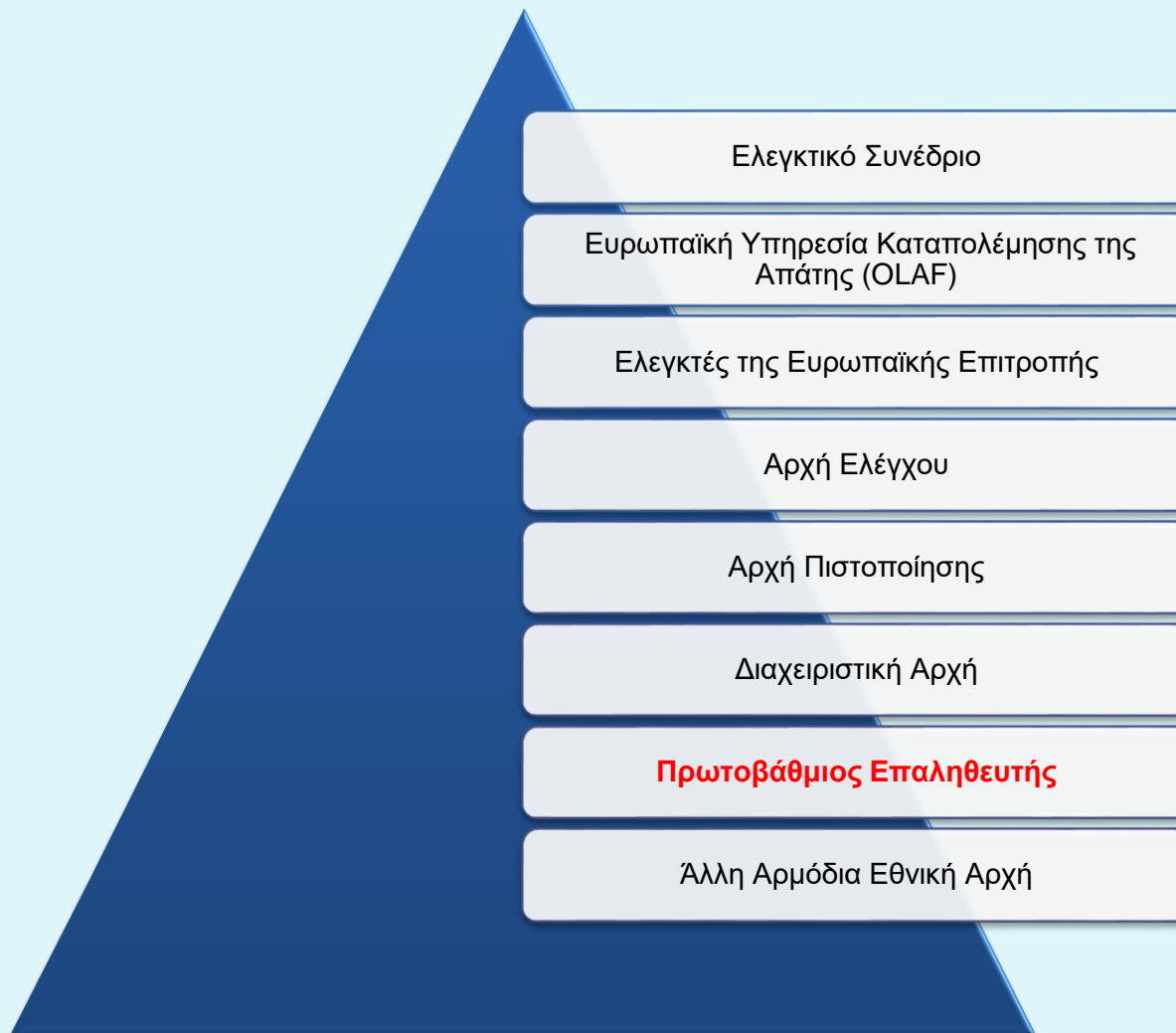

Διαδικασία Έγκρισης Επαληθευτών

Υποβολή στην Αρχή Εξουσιοδότησης:

- **Καταλόγου Ελέγχου Εξουσιοδότησης Επαληθευτή Πρωτοβάθμιου Ελέγχου (Κατάλογος Ελέγχου)**
- **Δήλωση Εξουσιοδότησης Επαληθευτή Πρωτοβάθμιου Ελέγχου (ΔΕΕΠΕ)**

μετά την έγκριση του έργου και πριν την λήξη της πρώτης περιόδου αναφοράς

1. Κατάλογος Ελέγχου - τα ελάχιστα κριτήρια που απαιτείται να πληροί ο Επαληθευτής:



τις επαγγελματικές
δεξιότητες και
ικανότητές του



την ανεξαρτησία του



την εκπαίδευση της
οποίας έχει τύχει
τόσο ο ίδιος όσο και η
Ομάδα Επαλήθευσης
σε σχέση με τις
απαιτούμενες
διαδικασίες
επαληθεύσεων

2. ΔΕΕΠΕ - Ενσωματώνει τη δέσμευση του Επαληθευτή και της Ομάδας Επαλήθευσης για:



την ανεξαρτησία του από την μονάδα που χειρίζεται τις δραστηριότητες και τη χρηματοοικονομική διαχείριση του έργου,



παρακολούθηση σχετικών εκπαιδευτικών εργαστηρίων,



ολοκλήρωση της εργασίας επαλήθευσης εντός των χρονοδιαγραμμάτων που τίθενται από το Πρόγραμμα και



όλες τις πιθανές κυρώσεις σε περίπτωση εντοπισμένων αδυναμιών ή μη συμμόρφωσης.

Διαδικασία Έγκρισης Επαληθευτών]



Έκδοση
Πιστοποιητικού
Εξουσιοδότησης
Επαληθευτή
Πρωτοβάθμιου
Ελέγχου
(Πιστοποιητικό
Εξουσιοδότησης)

Επαγγελματικές δεξιότητες και ικανότητες Επαληθευτή



**Νόμιμο ελεγκτικό
γραφείο με
εγγραφή στο
μητρώο νόμιμων
ελεγκτών**

Επαγγελματικές δεξιότητες και ικανότητες Επαληθευτή - Προϋποθέσεις Ομάδας Επαλήθευσης:

Υπεύθυνος
Επαληθευτής (Audit
Partner -
Συνέταιρος):

- Κατέχει επαγγελματικό τίτλο από Σώμα Επαγγελματιών Ελεγκτών-Λογιστών και
- Έχει εγγραφεί στο σχετικό Μητρώο που τηρείται από την Αρχή Δημόσιας Εποπτείας Ελεγκτικού Επαγγέλματος (ΑΔΕΕΛΕΠ).

Υπεύθυνος Ομάδας
Επαλήθευσης
(Manager/
Supervisor) (όπου
εφαρμόζεται):

- Κατέχει επαγγελματικό τίτλο από Σώμα Επαγγελματιών Ελεγκτών-Λογιστών.

Επαγγελματικές δεξιότητες και ικανότητες Επαληθευτή - Εκπαίδευση

Απαιτείται η συμμετοχή σε τουλάχιστον 1 εκπαίδευση / εργαστήριο

έως και 3 χρόνια πριν από την εξουσιοδότηση του Υπεύθυνου Επαληθευτή
ως επαληθευτή πρωτοβάθμιου ελέγχου συγκεκριμένου έργου

για το συγκεκριμένο Πρόγραμμα

εκπαιδεύεται Υπεύθυνος Ομάδας επαλήθευσης και/ή Ομάδα Επαλήθευσης
(όπου εφαρμόζεται)

Ανεξαρτησία Επαληθευτή διασφαλίζεται με:

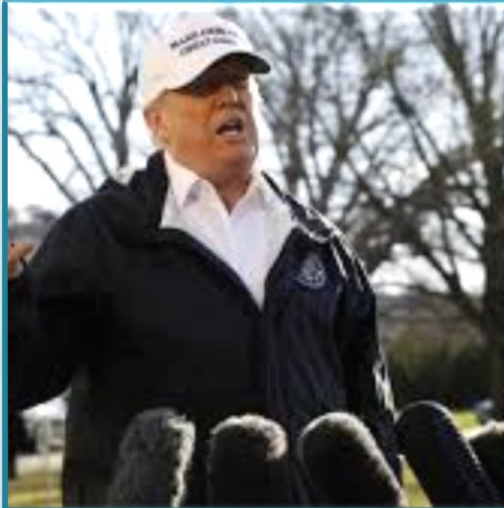

με την ενυπόγραφη διαβεβαίωση του εταίρου και του Επαληθευτή σχετικά με την ανεξαρτησία του δεύτερου, από τις δραστηριότητες και τη χρηματοοικονομική διαχείριση του έργου,



με τον έλεγχο της Αρχής Εξουσιοδότησης κατά πόσο ο Επαληθευτής είναι μέλος σε εθνικό ή διεθνή αναγνωρισμένο Επαγγελματικό Σύνδεσμο Λογιστών/Ελεγκτών, ο οποίος υποχρεώνει τα μέλη του να ακολουθούν κώδικα ηθικής δεοντολογίας,



μέσω επιτόπιων επισκοπήσεων της Αρχής Εξουσιοδότησης σε περίπτωση που κριθεί απαραίτητο.

Αρμοδιότητες Επαληθευτή



διοικητικές επαληθεύσεις **σε σχέση με το 100% των δαπανών** που περιλαμβάνονται σε κάθε αίτημα πληρωμής του έργου



επιτόπιες επαληθεύσεις **κατά τη διάρκεια της εκτέλεσης των έργων ή/και με την ολοκλήρωσή τους**, με σκοπό να λαμβάνονται λογικές διαβεβαιώσεις σχετικά με την υλοποίηση / παράδοση των συγχρηματοδοτούμενων προϊόντων και υπηρεσιών.

Διοικητικές Επαληθεύσεις

Βασίζονται στην εξέταση της αίτησης πληρωμής και των δικαιολογητικών εγγράφων που την συνοδεύουν, δηλαδή:

των τιμολογίων,

των δελτίων παράδοσης,

των καταστάσεων κίνησης τραπεζικού λογαριασμού και

των εκθέσεων προόδου.

Διοικητικές Επαληθεύσεις – ΤΙ ΕΛΕΓΧΕΤΑΙ ΣΕ ΣΧΕΣΗ ΜΕ ΤΙΣ ΔΑΠΑΝΕΣ]

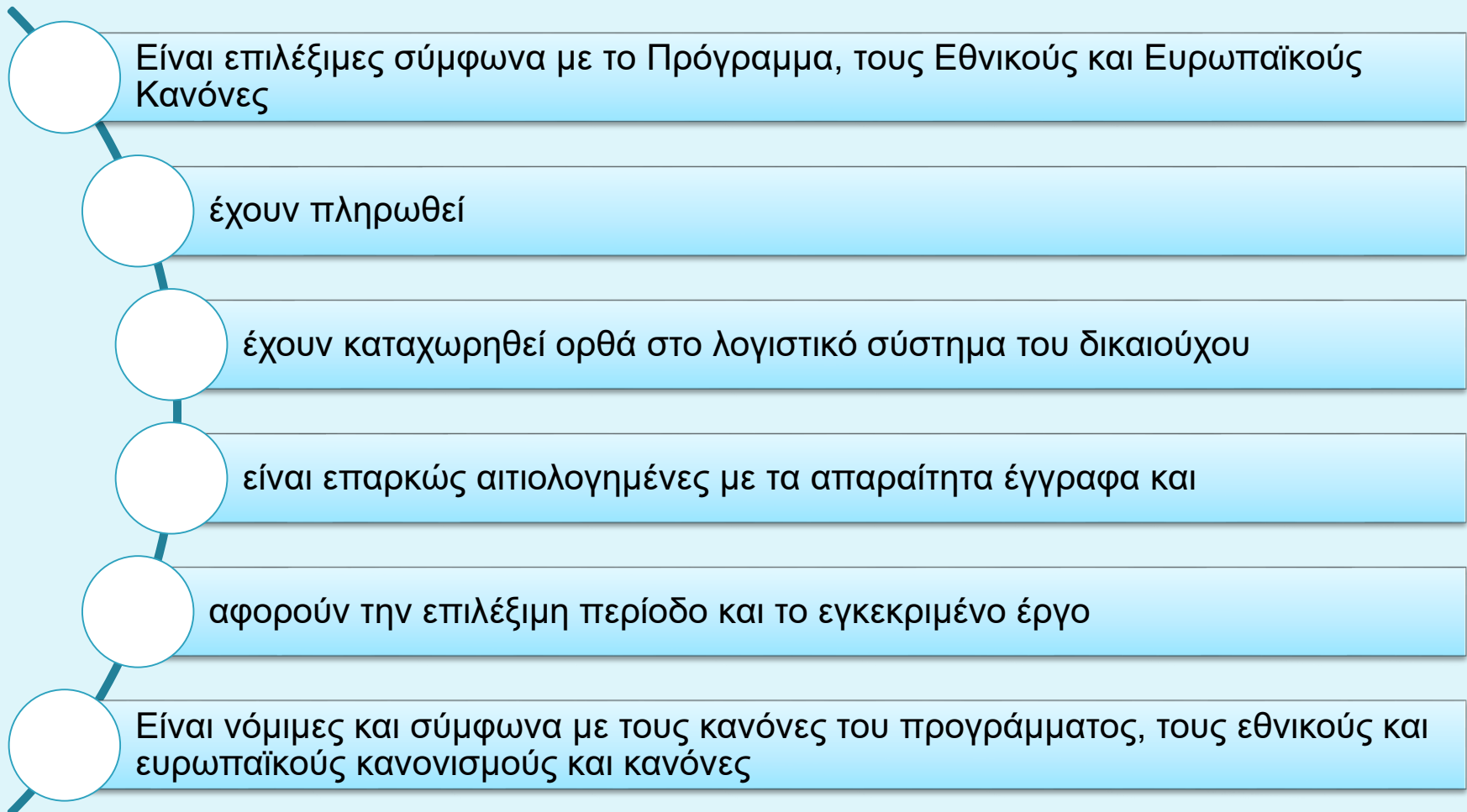

Επιτόπιες Επαληθεύσεις - Ελέγχεται επιτόπου:



η υλοποίηση και παράδοση των πράξεων, των συγχρηματοδοτούμενων προϊόντων και υπηρεσιών,



η φυσική πρόοδος που επιτυγχάνεται, καθώς και

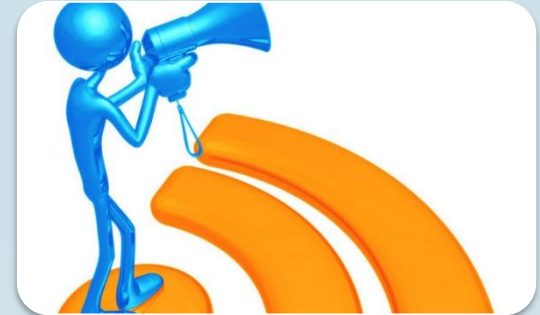

η τήρηση των κανόνων της Ένωσης περί Πληροφόρησης και Δημοσιότητας

Επιτόπια Επαληθεύσεις – συχνότητα και πεδίο εφαρμογής]

1 επιτόπια επαλήθευση σε κάθε έργο

- κατά τη διάρκεια της εκτέλεσης του
- ή/και με την ολοκλήρωση του.

καλύπτει δειγματοληπτικά τις επιμέρους εργασίες / δραστηριότητες του έργου ή/και δείγμα πρωτότυπων παραστατικών που ελέγχθηκαν διοικητικά

Επαληθευτής τηρεί αρχεία που:

- περιγράφουν και τεκμηριώνουν τη δειγματοληπτική μέθοδο,
- καθορίζουν τις πράξεις ή συναλλαγές που επιλέγονται προς επιτόπια επαλήθευση.

Μέγεθος δείγματος επιτόπιων επαληθεύσεων πρωτοβάθμιων επαληθευτών

Ο αριθμός των επιτόπιων επαληθεύσεων ανά έργο προσδιορίζεται λαμβάνοντας υπόψη μεταξύ άλλων:

το επίπεδο κινδύνου που διαπιστώνεται για τον τύπο των σχετικών δικαιούχων και έργων

το ύψος των δαπανών που περιλαμβάνονται στη συγκεκριμένη εργασία,

τη συχνότητα των προηγούμενων επαληθεύσεων,

τα αποτελέσματα των προηγούμενων επαληθεύσεων και ελέγχων άλλων αρμόδιων οργάνων και

το σύμφυτο κίνδυνο που εμπεριέχει η κάθε εργασία.

Σημεία ελέγχου επιτόπιων επαληθεύσεων – συμπληρώνουν διοικητικές επαληθεύσεις

η ακρίβεια και ορθότητα του υπολογισμού των καθαρών εσόδων (που έχουν δημιουργηθεί είτε κατά την υλοποίηση του έργου ή μετά την ολοκλήρωση του έργου) που δηλώνονται στην συμφωνία χρηματοδότησης,

η ύπαρξη και ακρίβεια των πρωτότυπων παραστατικών που δηλώθηκαν στις δηλώσεις δαπανών, βάσει μεθοδολογίας επαληθεύσεων που προνοεί για δειγματοληψία,

η ύπαρξη διαδικασιών για την τήρηση των απαραίτητων εγγράφων για διάστημα δύο ετών από την 31η Δεκεμβρίου μετά την υποβολή των λογαριασμών στους οποίους περιλαμβάνεται η τελική δαπάνη του ολοκληρωμένου έργου ή άλλη μεγαλύτερη περίοδο που προβλέπεται από το Πρόγραμμα.

το έργο δεν υφίσταται ουσιαστική τροποποίηση, εντός πέντε ετών από την τελική πληρωμή στον δικαιούχο/εταίρο,

η ορθή εφαρμογή απλοποιημένων μεθοδολογιών επιλογής κόστους που περιλαμβάνουν φυσική πρόοδο (επαλήθευση αναφερόμενων ποσοτήτων),

η διασφάλιση ότι δεν υφίσταται διπλή χρηματοδότηση των δαπανών.

Ποιοτικές Επισκοπήσεις Αρχής Εξουσιοδότησης]

- Χρονοδιάγραμμα διενέργειας Ποιοτικών Επισκοπήσεων
- Επιλογή δείγματος για Ποιοτική Επισκόπηση
- Διαδικασία Ποιοτικής Επισκόπησης
- Αποτελέσματα Ποιοτικής Επισκόπησης
- Εκπαιδευτικές Δραστηριότητες της Αρχής Εξουσιοδότησης

Annual accounts: Timeline for the submission, examination and acceptance of accounts

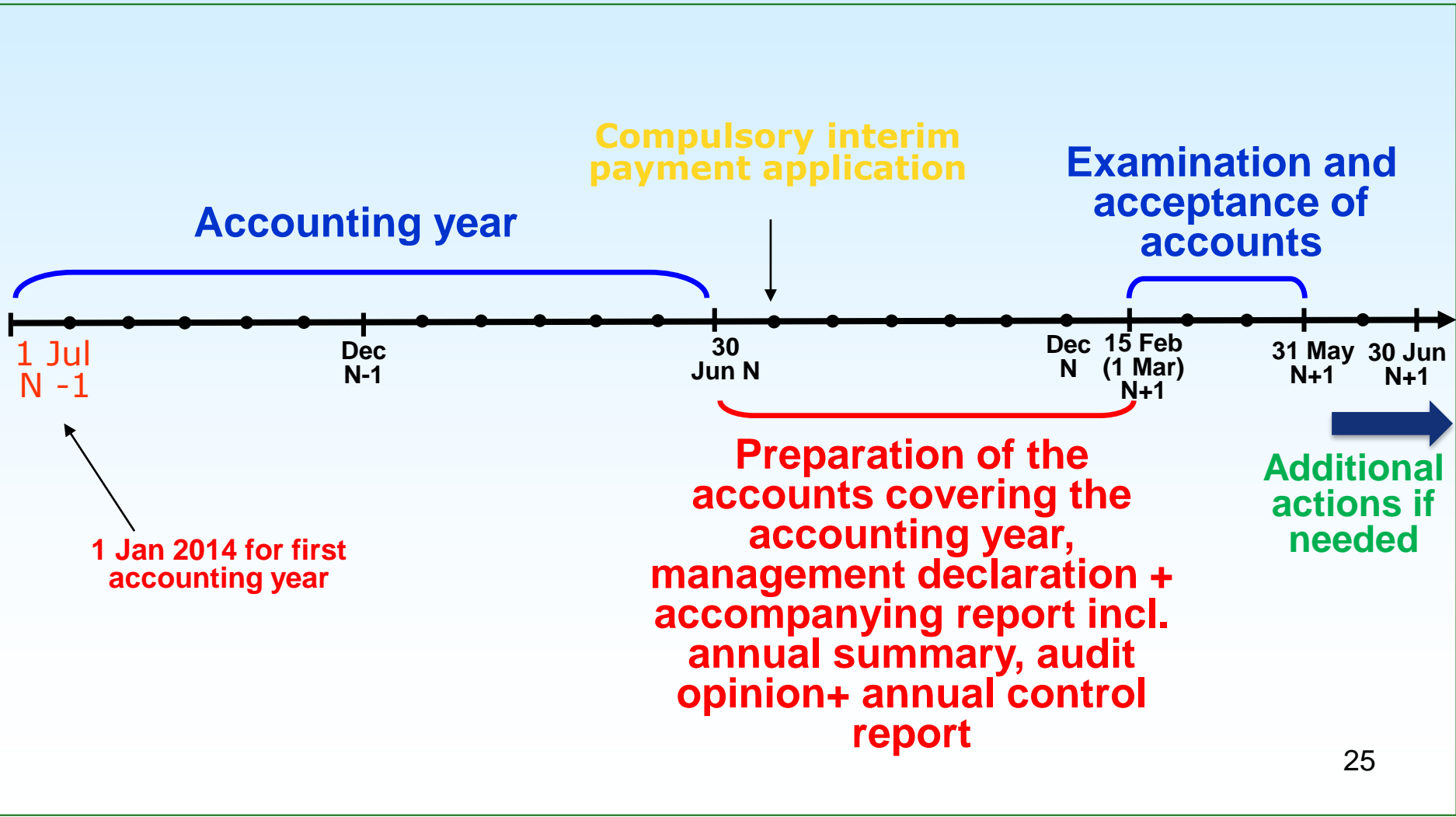

Χρονοδιάγραμμα διενέργειας ΠΟΙΟΤΙΚΩΝ ΕΠΙΣΚΟΠΗΣΕΩΝ]

πριν την υποβολή της τελικής ενδιάμεσης
αίτησης πληρωμής στην Ευρωπαϊκή
Επιτροπή, τον **Ιούλιο** του έτους **N**.

Σε περίπτωση που δεν είναι δυνατή η
ολοκλήρωση των ποιοτικών επισκοπήσεων
εντός του χρονοδιαγράμματος,
ολοκληρώνονται το αργότερο μέχρι την
ετοιμασία του προσχεδίου των
Λογαριασμών για την υπό επαλήθευση
λογιστική χρήση (**Δεκέμβριος**).

Επιλογή δείγματος Ποιοτικών Επισκοπήσεων

- Ο αριθμός των ποιοτικών επισκοπήσεων βασίζεται σε **δείγμα** που καθορίζεται δυνάμει αξιολόγησης κινδύνων.
 - Μέγεθος (% δαπανών και επαληθευτών) διαφοροποιείται για κάθε Πρόγραμμα στη βάση αξιολόγησης του Συστήματος Διαχείρισης και Ελέγχου του εκάστοτε Προγράμματος.
 - Κατ' ελάχιστον καλύπτεται το 5% των δαπανών που δηλώνονται για την λογιστική χρήση και το 5% του συνολικού αριθμού των επαληθευτών που έχουν εξουσιοδοτηθεί για την συγκεκριμένη λογιστική χρήση.
 - Παράγοντες κινδύνου για τον προσδιορισμό του δείγματος επί του πληθυσμού των έργων / εταιρών / επαληθευτών:
 - προϋπολογισμό έργου / δηλωθείσες δαπάνες,
 - σύμφυτο κίνδυνο με βάση τον τύπο του δικαιούχου,
 - ευρήματα - εμπειρία από προηγούμενους ελέγχους σε επίπεδο εταιρού και σε επίπεδο επαληθευτή

Διαδικασία Ποιοτικής Επισκόπησης – Τι εξετάζεται;

οι διαδικασίες που ακολουθήθηκαν από τους Επαληθευτές όσον αφορά την επαλήθευση δαπανών της κάθε δήλωσης δαπανών

ο προσδιορισμός της δειγματοληπτικής μεθοδολογίας που χρησιμοποιήθηκε (όπου εφαρμόζεται) για τις επιτόπιες επαληθεύσεις

η ορθή συμπλήρωση και τεκμηρίωση της λίστας ελέγχου (καταλόγου επαλήθευσης) και εκθέσεων επαλήθευσης,

τα συμπεράσματα σχετικά με την επιλεξιμότητα, τη νομιμότητα και την κανονικότητα των δαπανών

η καταχώρηση και ορθή τεκμηρίωση της επαλήθευσης στο Ολοκληρωμένο Πληροφοριακό Σύστημα (ΟΠΣ) του Προγράμματος

Διαδικασία Ποιοτικής Επισκόπησης – πότε πραγματοποιούνται επιτόπου στα έργα;

- Η Αρχή Εξουσιοδότησης πραγματοποιεί **επιτόπιες δειγματοληπτικές επισκοπήσεις, σε επίπεδο Δικαιούχων** στο χώρο υλοποίησης των έργων, σε περίπτωση που αυτό θεωρηθεί απαραίτητο.
 - συνεπεία του εντοπισμού σημαντικών ή συστηματικών αδυναμιών κατά
 - τη διενέργεια των ποιοτικών επισκοπήσεων,
 - άλλου ελέγχου, ή
 - βάσει συγκεκριμένης μεθοδολογίας δειγματοληψίας

Διαδικασία Ποιοτικής Επισκόπησης – Ενημέρωση αποτελεσμάτων

- Η Αρχή Εξουσιοδότησης ενημερώνει τον Δικαιούχο ή/και τον Επαληθευτή για τα ευρήματα της και τις ενέργειες που απαιτούνται για να επιτευχθεί η συμμόρφωση με τους Εθνικούς και Ευρωπαϊκούς Κανονισμούς, μέσω τυποποιημένων εκθέσεων ποιοτικής επισκόπησης.
 - Αποστέλλεται προσχέδιο της έκθεσης και δίδεται περιθώριο 5 εργάσιμων ημερών στον ελεγχόμενο για ανταπόκριση και οριστικοποίηση της έκθεσης.
 - Οι τελικές εκθέσεις κοινοποιούνται στη Διαχειριστική Αρχή και Κοινή Γραμματεία του εκάστοτε Προγράμματος.
 - Τυχόν ανοικτά ευρήματα παρακολουθούνται, είτε από την Αρχή Εξουσιοδότησης είτε από τους πρωτοβάθμιους επαληθευτές, μέχρι το κλείσιμο τους.

Αποτελέσματα Ποιοτικής Επισκόπησης – Χειρισμός παρατυπιών και οικονομικών διορθώσεων]

Περιπτώσεις εντοπισμού παρατυπιών, ενημερώνεται άμεσα η Διαχειριστική Αρχή, η Αρχή Πιστοποίησης του Προγράμματος και η ΕΕ όπου απαιτείται.

Οικονομικές διορθώσεις που προκύπτουν από παρατυπίες αφαιρούνται από την τελική αίτηση ενδιάμεσης πληρωμής που θα υποβληθεί στην Ευρωπαϊκή Επιτροπή, κατόπιν συνεννόησης με τη Διαχειριστική Αρχή και Κοινή Γραμματεία του Προγράμματος.

Αν η απαιτούμενη οικονομική διόρθωση καθορίζεται οριστικά μετά την υποβολή της τελικής ενδιάμεσης αίτησης πληρωμής για τη λογιστική χρήση υπό επαλήθευση (προκύπτει από το κλείσιμο ανοικτών ευρημάτων), ενημερώνεται σχετικά η Αρχή Πιστοποίησης του Προγράμματος για επιβολή της οικονομικής διόρθωσης στους Λογαριασμούς για τη λογιστική χρήση, ή την επόμενη ενδιάμεση αίτηση πληρωμής που θα αποσταλεί στην ΕΕ.

Αποτελέσματα Ποιοτικής Επισκόπησης – Εντοπισμός αδυναμιών ή μη συμμόρφωση επαληθευτών

τεκμηριωμένων αδυναμιών
στη συμμόρφωση του
Επαληθευτή με τις οδηγίες
και διαδικασίες της Αρχής
Εξουσιοδότησης και του
Προγράμματος,

- η εξουσιοδότηση του Επαληθευτή αναστέλλεται μέχρι να πιστοποιηθεί η συμμετοχή του Επαληθευτή ή/ και της ομάδας του σε εκπαιδεύσεις της Αρχής Εξουσιοδότησης.

τεκμηριωμένης συστηματικής
μη συμμόρφωση του
Επαληθευτή ή/ και της
Ομάδας Επαλήθευσης με τις
οδηγίες και διαδικασίες της
Αρχής Εξουσιοδότησης και
του Προγράμματος με
αποτέλεσμα την απώλεια
ευρωπαϊκών πόρων

- δυνατότητα αποκλεισμού του Επαληθευτή και της Ομάδας Επαλήθευσης από τα προγράμματα ευθύνης του για ολόκληρη την προγραμματική περίοδο.

Αποτελέσματα Ποιοτικής Επισκόπησης – Εντοπισμός αδυναμιών ή μη συμμόρφωση επαληθευτών



σημαντικές /
συστηματικές
ελλείψεις στην
εργασία που
επιτελείται από τον
Επαληθευτή

- η εξουσιοδότηση του ακυρώνεται και ο Επαληθευτής θα καταγγέλλεται στην Αρχή Δημόσιας Εποπτείας Ελεγκτικού Επαγγέλματος (ΑΔΕΕΛΕΠ) για περαιτέρω κυρώσεις.

υποψίας για απάτη
είτε στο επίπεδο
του Εταίρου του
έργου είτε στο
επίπεδο του
Επαληθευτή,

- η υπόθεση αναφέρεται στο Γραφείο του Γενικού Εισαγγελέα για περαιτέρω έρευνα / ποινική δίωξη.

Εκπαιδευτικές Δραστηριότητες Αρχής Εξουσιοδότησης προς Επαληθευτές

- Για τη διασφάλιση της ποιότητας των ελέγχων και της έγκαιρης διεκπεραίωσης τους
 - οι Επαληθευτές ή/και οι ομάδες τους πρέπει να συμμετέχουν σε ενημερωτικά σεμινάρια ή εργαστήρια που διοργανώνει η Αρχή Εξουσιοδότησης
- Οι εκπαιδεύσεις διοργανώνονται σε συνεργασία με άλλους φορείς (ΔΑ/ΚΓ, πρόγραμμα INTERACT)
- Εκπαιδευτικές δραστηριότητες δύναται να εκπονηθούν από με διάφορους άλλους τρόπους όπως:
 - Προσωπικές συναντήσεις για συγκεκριμένες διευκρινήσεις που τυχόν απαιτούνται.
 - Μέσω ηλεκτρονικής αλληλογραφίας παρέχοντας διευκρινήσεις για οποιοδήποτε θέμα νομιμότητας, κανονικότητας και διαδικασιών επαληθεύσεων απασχολεί τους επαληθευτές.
 - Έκδοση Εθνικών Κατευθυντήριων Γραμμών, σε περίπτωση που κριθεί απαραίτητο.

Εκπαιδευτικές Δραστηριότητες Αρχής Εξουσιοδότησης προς Επαληθευτές

Η συμμετοχή
είναι
υποχρεωτική
και αποτελεί
προϋπόθεση
για την
εξουσιοδότηση
Επαληθευτή
Πρωτοβάθμιου
Ελέγχου

Οι υπεύθυνοι
ελέγχου του
προτεινόμενου
Επαληθευτή
επιβεβαιώνουν
την παρουσία
τους (ή της ομάδα
τους) σε σχετικά
σεμινάρια που
διοργανώνονται:

είτε πριν από την
υποβολή αιτήματος για
εξουσιοδότηση τους
ως Επαληθευτή για το
έργο ή

το αργότερο πριν την
επαλήθευση της
πρώτης δήλωσης
δαπανών που
υποβλήθηκε από τον
δικαιούχο/ εταίρο

Μη παρακολούθηση εκπαιδευτικών δραστηριοτήτων Αρχής Εξουσιοδότησης προς Επαληθευτές

Η εξουσιοδότηση του Επαληθευτή
αναστέλλεται προσωρινά (ή δεν εκδίδεται)
μέχρι την πιστοποίηση συμμετοχής του σε
εκπαιδευτικά εργαστήρια για το Πρόγραμμα

Παραβίαση συνεπάγεται μη επιλεξιμότητα
των δαπανών που δηλώθηκαν από τον
Εταίρο

Ευχαριστώ για την προσοχή σας

[http://www.treasury.gov.cy/
vcd@treasury.gov.cy](http://www.treasury.gov.cy/vcd@treasury.gov.cy)

Αρμόδια Αρχή Εξουσιοδότησης Επαληθευτών
Διεύθυνση Επαληθεύσεων και Πιστοποίησης
Γενικό Λογιστήριο της Δημοκρατίας